



ملاحظات عامة حول تطبيق نظام

TDS[®]

امتحان اللغة التركية

في المراكز الامتحانية المعتمدة





ما هي الشروط اللازمة توفرها لانشاء مركز امتحاني معتمد؟

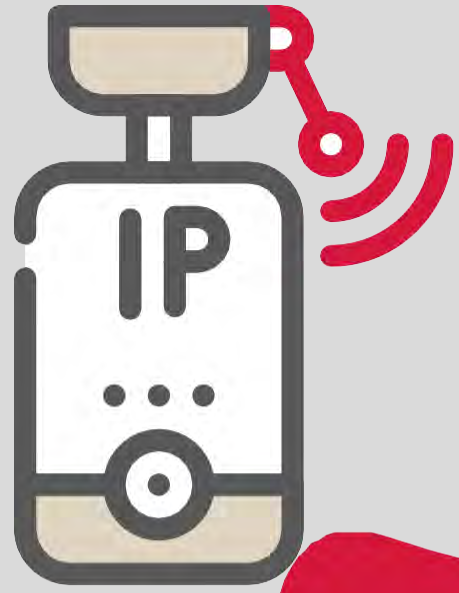

- ان امتحان TDS® يجري في بيئة محوسبة يتم تنفيذه اونلاين عبر الانترنت. يجب التقاط صور للمركز الامتحاني من زوايا مختلفة وتقديمها إلينا.
- يجب التحقق من البيئة الداخلية للمركز الامتحاني ومطابقتها لشروط اداء الامتحان قبل وبعد الامتحان بشكل منتظم.
- يجب التأكد من أن الكاميرات مثبتة بشكل صحيح في القاعة الامتحانية مع ضمان عرض شامل للقاعة اضافة الى مشاركة أرقام IP الخاصة بالكاميرات من أجل المتابعة الفورية. كما يجب تسجيل الجلسة الامتحانية من بداية الامتحان إلى نهايته.



- من أجل إجراء الاختبار بطريقة سليمة، يجب أن تكون أجهزة الكمبيوتر المستخدمة متوافقة مع التكنولوجيا الحديثة.
- يجب أن يحتوي المركز الامتحاني على ٦ أجهزة كمبيوتر مكتبية او محمولة على الأقل.
- يجب ان تحتوي الكومبيوترات المستخدمة على كاميرا وميكروفون وسماعة الرأس او تكون ملحقه بها بالتوصيلات المناسبة. كما يجب ألا تقل سرعة الإنترنت عن ١٦ ميجابت في الثانية.

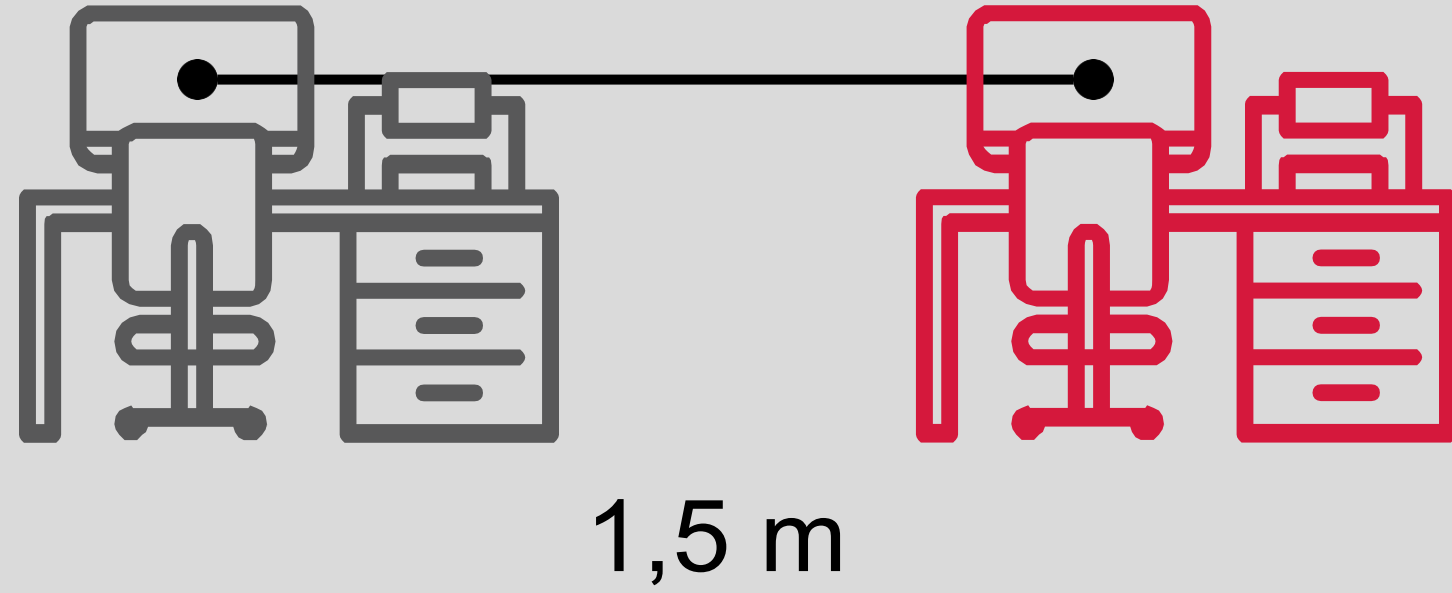

- في الصالة الامتحانية (الصف الدراسي، المختبر، الغرفة او ما شابهها) ، يجب أن تكون هناك مسافة لا تقل عن ١,٥ متر بين المحطات الامتحانية، كما يجب توزيع هذه المحطات في القاعة بشكل منتظم ومناسب بطريقة لا تتيح استغلالها لاغراض مسيئة خلال الامتحان.



- يجب ضمان تبادل المعلومات بصورة سليمة بين المركز الامتحاني وبين الادارة قبل وأثناء وبعد الامتحان والتأكد من إجراء الامتحان بشكل صحيح.

● يجب استلام طلبات الممتحنين باستخدام أدوات التواصل الفعالة بما يتماشى مع مواعيد الامتحان التي يحددها المقر الرئيسي.

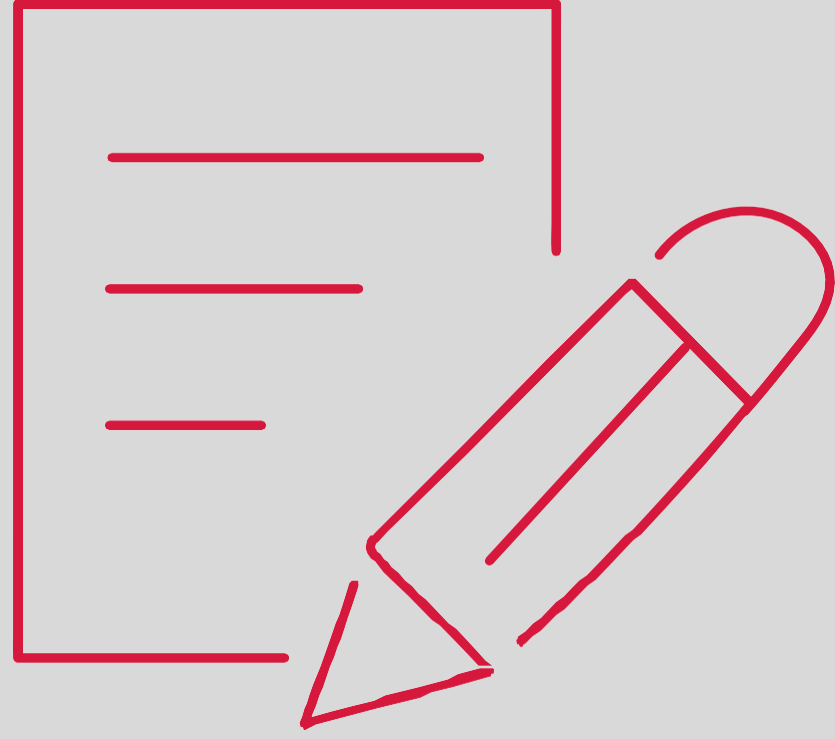

● في الطلبات الواردة من خلال المراكز الامتحانية المعتمدة، يجب على المرشح ملئ "استمارة تسجيل امتحان TDS®" وتسجيل بيانات الهوية وفقا للوائح المذكورة في "قانون حماية البيانات الشخصية".

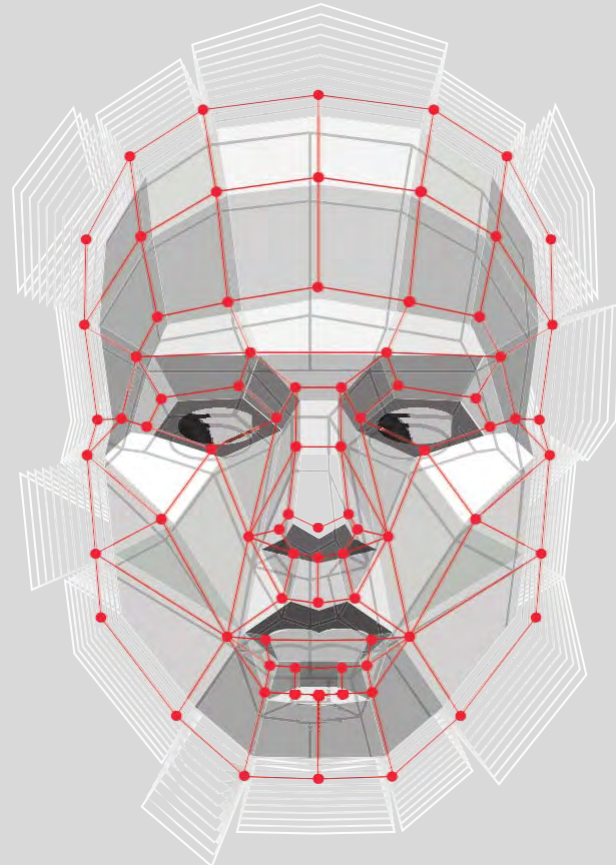

● يجب أن يتم تسجيل المرشحين في النظام وفقا لميزة "المسح الضوئي للوجه" بعد قراءة "تعليمات التسجيل" التي يزودها المقر الرئيسي.



(1) GİRİŞ BİLGİLERİ:

Kişisel e-postanızı kullanarak ve kendi şifrenizi oluşturarak kayıt sistemde kayıt yapacaksınız. Bu bilgileri saklayın çünkü daha sonra sisteme ve sınava girmek için kullanacaksınız. Güvenliğiniz için, bu bilgileri başkalarıyla paylaşmayınız. Bunu tamamladıktan sonra 'İleri'ye tıklayınız.

(2) KİŞİSEL BİLGİLER:

Bu aşamada, hesabınızı sisteme kaydetmek için kişisel bilgilerinizi gireceksiniz. Kaydettiğiniz kişisel bilgiler, pasaport, ulusal veya yabancı kimlik ve benzeri resmi bilgilerinizle aynı olmalıdır.



(3) İLETİŞİM BİLGİLERİ:

İletişim bilgilerinizi ilgili alanlara giriniz.

(4) ONAY:

TDS® Sınav Sistemine kaydınızı tamamlamak için aşağıdaki kutuyu tıklayarak "Kullanım Koşulları ve Gizlilik Politikası"nı kabul etmeniz gerekir.

E-POSTA AKTİVASYONU:

Son aşama olarak, kayıt yaptığınız e-posta hesabınıza gönderilen aktivasyon bağlantısına tıklayınız. Hesabınız sistem tarafından doğrulandığında, kayıt sırasında kullandığınız e-posta ve şifreyi kullanarak hesabınıza giriş yapabilirsiniz.

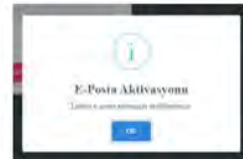

(3) İLETİŞİM BİLGİLERİ:

İletişim bilgilerinizi ilgili alanlara giriniz.

(4) ONAY:

TDS® Sınav Sistemine kaydınızı tamamlamak için aşağıdaki kutuyu tıklayarak "Kullanım Koşulları ve Gizlilik Politikası"nı kabul etmeniz gerekir.

E-POSTA AKTİVASYONU:

Son aşama olarak, kayıt yaptığınız e-posta hesabınıza gönderilen aktivasyon bağlantısına tıklayınız. Hesabınız sistem tarafından doğrulandığında, kayıt sırasında kullandığınız e-posta ve şifreyi kullanarak hesabınıza giriş yapabilirsiniz.

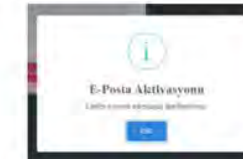

تعليمات التسجيل في النظام الامتحاني



التواصل مع المقر الرئيسي / محتويات الامتحان / التنبيهات

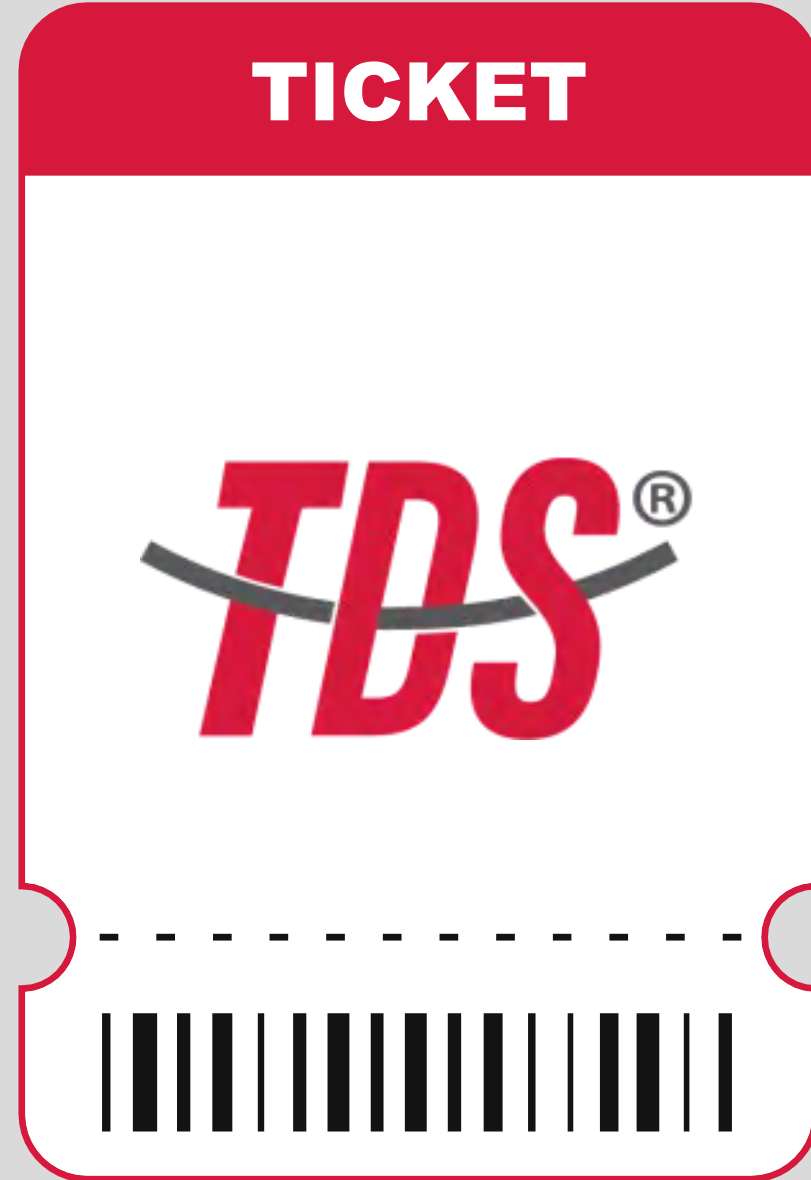

- يتم تزويد واعلام المتقدمين للامتحان من قبل المقر الرئيسي أو الذين تم استلام طلباتهم من خلال المركز الامتحاني المعتمد بخصوص "تعليمات الامتحان" قبل الامتحان.
- يجب اعلام المتقدم للامتحان بخصوص "الرمز الامتحاني" بأنه رمز يستخدم لمرة واحدة فقط وخاص بالامتحان ذي الصلة.



- ان نظام TDS[®] الامتحاني يقيس المهارات اللغوية الأربعة في نفس الجلسة الامتحانية بفضل بنيته التحتية المتطورة والفعالة.

- في بداية الامتحان، يتم عرض فيديو تعريفى قصير لاعلام الطالب بخصوص الامتحان.

- من أجل إجراء تقييم موضوعي وشفاف للمهارات اللغوية الأربعة، يتم عرض ارشادات مختلفة متعلقة بالامتحان خلال الجلسة الامتحانية.





- القراءة
- الاستماع
- الكتابة
- المحادثة

- تشمل المعلومات التي يجب تزويدها للمرشح الامتحاني: منح الاذن اللازم للكاميرا والميكروفون من المتصفح قبل البدء بالامتحان، ماهية تسلسل المهارات الأربع في الامتحان، عدد الأسئلة، الصور والتسجيلات التعريفية اضافة الى الامور الواجبية مراعاتها لغرض الإجابة على الأسئلة أثناء امتحان.

امتحان تحديد المستوى

عدد الأسئلة وتسلسل المهارات اللغوية

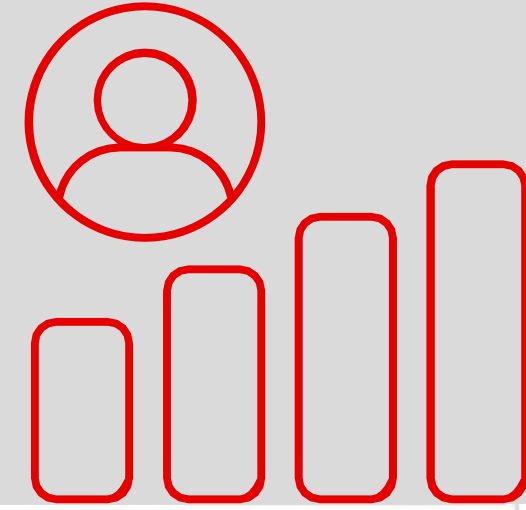

| المدة | عدد الاسئلة | المهارة |
|---------------------|----------------------|----------|
| ٩٠ دقيقة في المجموع | ١٠ اسئلة من كل مستوى | القراءة |
| ٩٠ دقيقة في المجموع | ١٠ اسئلة من كل مستوى | الاستماع |
| ٥٠ دقيقة في المجموع | مهمتان من كل مستوى | الكتابة |
| ٢٠ دقيقة في المجموع | مهمتان من كل مستوى | المحادثة |

ان تزويد المعلومات مثل **عدد الأسئلة وتسلسل قياس المهارات اللغوية** هي معلومات مهمة للمرشح الامتحاني وتحتاج إلى توضيح قبل دخول الامتحان.

امتحان الشهادة

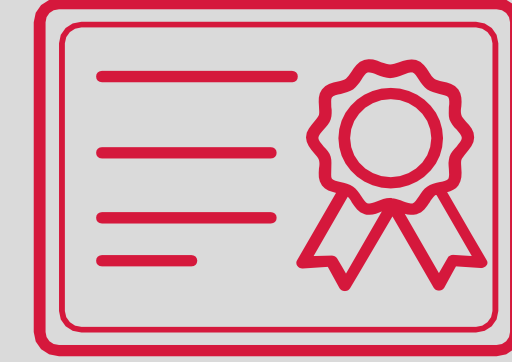

عدد الأسئلة وتسلسل المهارات اللغوية

| المهارة | عدد الاسئلة | المدة | الدرجة |
|----------|-------------|----------|---------|
| القراءة | ٤٠ سؤال | ٦٠ دقيقة | ٢٥ درجة |
| الاستماع | ٢٠ سؤال | ٣٠ دقيقة | ٢٥ درجة |
| الكتابة | مهمتان | ٥٠ دقيقة | ٢٥ درجة |
| المحادثة | مهمتان | ٢٠ دقيقة | ٢٥ درجة |

يقع على عاتق المركز الامتحاني مسؤولية اعلام المرشحين للامتحان بمعلومات مثل **عدد** الأسئلة وتسلسل قياس المهارات اللغوية بالإضافة إلى رسائل التنبيه التي تظهر أثناء الامتحان.

امتحانات عبور المرحلة



عدد الأسئلة وتسلسل المهارات اللغوية

| المدة | عدد الاسئلة | المهارة |
|---------------------|-------------|----------|
| ١٥ دقيقة في المجموع | ١٠ اسئلة | القراءة |
| ١٥ دقيقة في المجموع | ١٠ اسئلة | الاستماع |
| ٥٠ دقيقة في المجموع | مهمتان | الكتابة |
| ٢٠ دقيقة في المجموع | مهمتان | المحادثة |

يقع على عاتق المركز الامتحاني مسؤولية اعلام المرشحين للامتحان بمعلومات مثل **عدد الأسئلة وتسلسل قياس المهارات اللغوية**. من المهم عمل تواصل شفاف وفعال مع الطلبة واعطائهم فكرة عن أنواع الامتحانات ومحتوياتها.

● في مهارة المحادثة، تبدأ فترة الإجابة بعد صوت التنبيه "صوت الصغير"

● يجب تبليغ الطالب أنه عندما يرغب في تدوين الملاحظات أثناء الامتحان، فإن بإمكانه استخدام القسم المخصص في واجهة الامتحان لتدوين الملاحظات.

● يجب مشاركة هذه المعلومات وغيرها من المعلومات مع الطالب قبل الامتحان. **لا يجوز** لـ "المشرف/المراقب" بالتواصل مع الطالب أثناء الامتحان ما لم تكن هناك مشكلة تقنية.

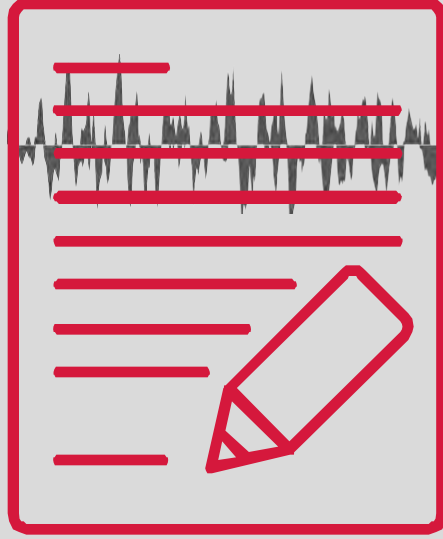



المراقبون وواجباتهم

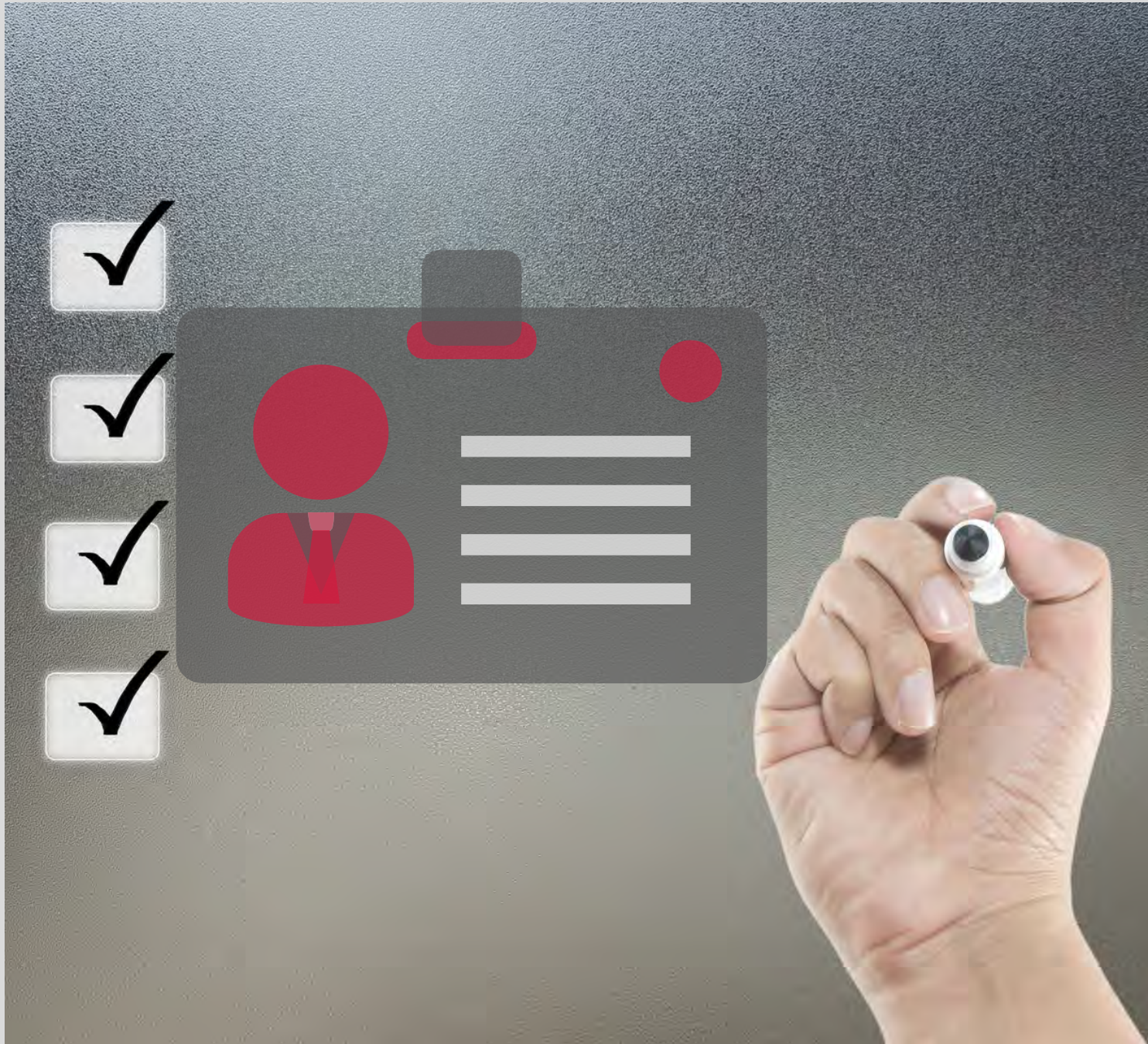

- يجب أن يكون المراقب، الذي يتم تحديده من قبل المركز الامتحاني المعتمد ويتم إخطاره للمقر الرئيسي، حاضراً في القاعة الامتحانية في تاريخ ووقت الامتحان من أجل فحص المعدات والبيئة الامتحانية.
- قبل الامتحان، يجب على المراقب التحقق من معلومات هوية المرشحين للامتحان ومطابقتها مع قائمة طلبات الامتحان التي يشاركها المقر الرئيسي.

● يجب أن يكون المرشح للاختبار حاضراً في المركز الامتحاني قبل ٤٥ دقيقة على الأقل من موعد الامتحان المحدد.

● يجب على المشرف او المراقب إبلاغ المرشحين للامتحان أن إدخال متعلقاتهم الخاصة والمواد مثل (الورق، والأقلام، والهواتف الذكية، والأجهزة اللوحية وما شابهها من المواد) الى المركز الامتحاني هو أمر محظور وستعرض هذه المواد الى المصادرة.

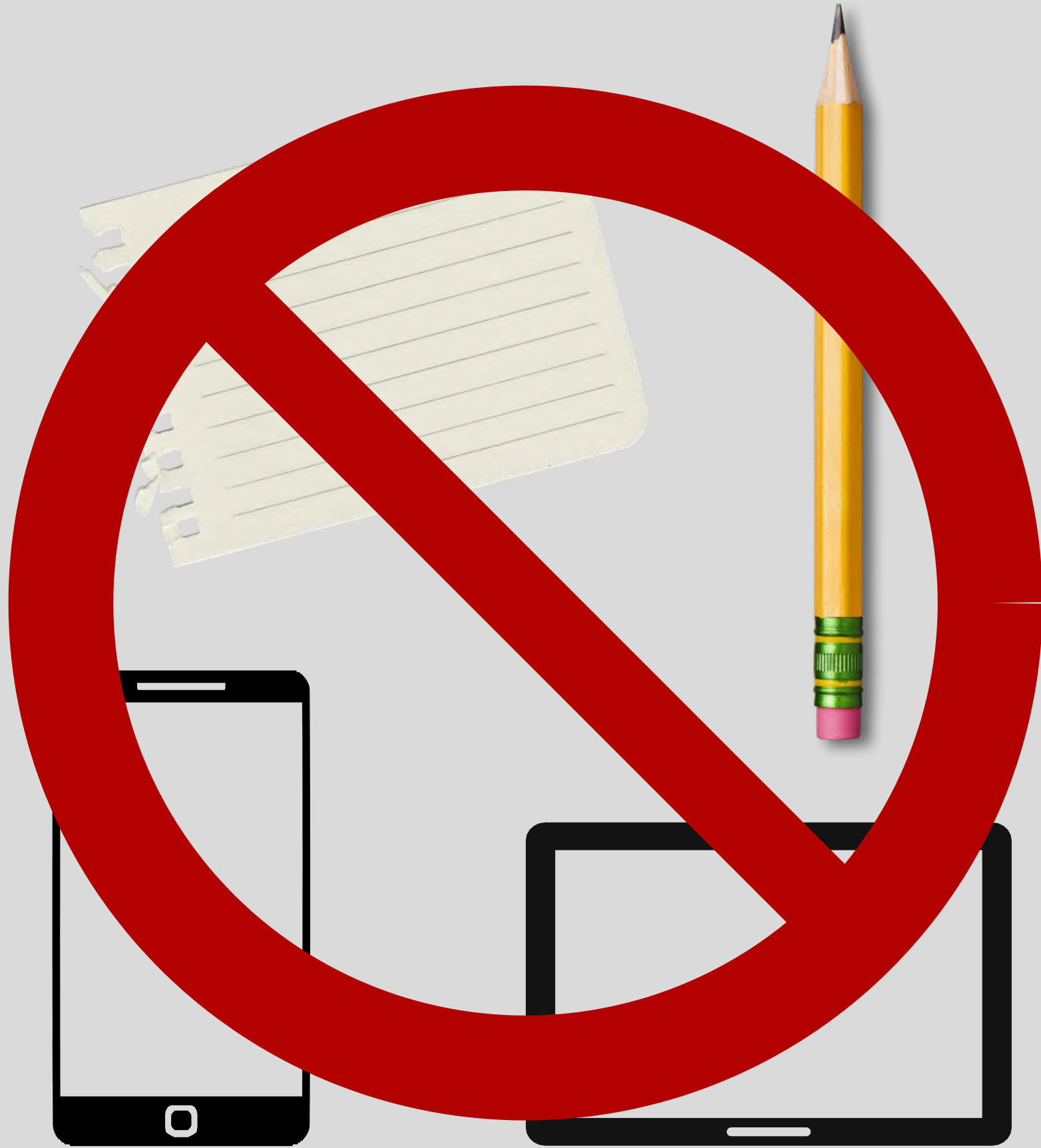

TDS®
TÜRKÇE DİL SINAVI

www.onlinedts.org
www.turkcedilsinavi.com

Üniversite - Kurum Adı :
Sınav Tarihi - Saati :

| | Adı - Soyadı | Cep Telefonu | E-Posta | Uyruk | Gireceği Sınav Türü | Açıklama |
|-----|--------------|--------------|---------|-------|---------------------|----------|
| 1) | | | | | | |
| 2) | | | | | | |
| 3) | | | | | | |
| 4) | | | | | | |
| 5) | | | | | | |
| 6) | | | | | | |
| 7) | | | | | | |
| 8) | | | | | | |
| 9) | | | | | | |
| 10) | | | | | | |
| 11) | | | | | | |
| 12) | | | | | | |
| 13) | | | | | | |
| 14) | | | | | | |
| 15) | | | | | | |
| 16) | | | | | | |
| 17) | | | | | | |
| 18) | | | | | | |
| 19) | | | | | | |
| 20) | | | | | | |

Gözetmen Adı - Soyadı
İmza

- يجب ادراج معلومات الطلبة الذي يدخلون الامتحان في المركز الامتحاني في "قائمة معلومات الممتحنين" ومشاركتها مع المقر الرئيسي قبل الاختبار.
- من اللحظة التي يبدأ فيها الامتحان، وباستثناء مشاكل الأجهزة والمسائل التقنية والفنية، يجب عدم التدخل في مسار الامتحان بأي شكل من الأشكال، كما يجب عدم التواصل مع الطلبة اثناء الامتحان.
- بعد انتهاء الجلسة الامتحانية، يجب إبلاغ المقر الرئيسي بجميع التطورات الإيجابية والسلبية في حال حدوثها أثناء الامتحان.





نظام امتحان اللغة التركية الاونلاين الأول والوحيد من نوعه في تركيا
والحاصل على براءة الاختراع